

Relatório Final de Monitoramento

Painel de Análise Socioambiental de São João de Meriti

PROMACOM
CNPJ: 23.040.307/0001-11
R. ANTÔNIA GUARANÁ, 42
CEP: 25545-130
SÃO JOÃO DE MERITI - RJ
PROMACOM.ONG@GMAIL.COM
PROMACOM.COM.BR

1. APRESENTAÇÃO

Trata-se de Relatório referente ao Projeto **Painel de Análise SócioAmbiental de São João de Meriti**, convênio nº 931971/2022, firmado entre a Universidade Federal do Estado do Rio de Janeiro – UNIRIO e a PROMACOM – Projeto mais Comunidade.

O documento apresenta as atividades planejadas e realizadas durante o período de execução - dezembro de 2022 / novembro de 2023, assim como a metodologia utilizada para o alcance dos resultados esperados.

O referido Projeto teve como objetivo a elaboração de um Painel de análise dos indicadores sócio ambientais da cidade de São João de Meriti, tendo como referência dados secundários disponibilizados pelo IBGE, Governo do Estado (Secretaria de Meio Ambiente e Assistência Social) e Prefeitura de São João de Meriti (Secretária de Meio Ambiente e Assistência Social), na perspectiva de contribuir na elaboração de políticas públicas voltadas para a redução das desigualdades que caracterizam a cidade de São João de Meriti.

São inúmeras as iniciativas governamentais voltadas para o enfrentamento das desigualdades socioambientais nas cidades que compõem a Baixada Fluminense. Os programas de transferência de renda chegam ao conjunto da população, todavia não identificamos a redução da pobreza e das desigualdades destas.

Ao refletir sobre os indicadores sociais, o desafio é ampliar de forma substancial a capacidade, não apenas em identificar as suas principais manifestações, mas como sugere o próprio título do projeto. A proposta versou sobre a observação dos impactos das políticas implantadas pelos entes públicos em conjunto ou separadamente na cidade de São João de Meriti, na busca de disponibilização da informação para o conjunto dos atores públicos, políticos e sociedade civil e; proposição, em linhas gerais, de ações que possam ampliar os direitos socioambientais a população da Cidade de São João de Meriti, em especial a sua parcela mais vulnerável.

2. METODOLOGIA

Dentre as atividades descritas foram também realizadas reuniões via Plataforma Google Meet de monitoramento do Projeto, com a coordenadora da equipe técnica e demais especialistas durante a execução. A equipe técnica da PROMACOM apresentou o planejamento para a equipe acadêmica UNIRIO e foram cadastradas e inseridas num banco de e-mails e nos grupos de Whatsapp.

O cronograma foi criado para monitorar o andamento físico do Projeto. Por meio dele, se estabeleceram as prioridades de ações e a mobilização de parceiros para o cumprimento dos prazos estabelecidos no plano de trabalho.

Para a coleta de dados, a equipe de analistas da PROMACOM foi treinada para realização de contatos, telefônico como presencial, com os órgãos do poder público selecionados.

Durante a execução do Projeto, a equipe técnica da PROMACOM manteve os contatos regulares com apontamentos sobre o andamento do Projeto e orientações gerais para as ações a serem desenvolvidas a curto, médio e longo prazo.

3. CONTEXTUALIZAÇÃO

São João de Meriti é um dos 92 Municípios do Estado do Rio de Janeiro, na região Sudeste do país. São João de Meriti fica localizado no território conhecido como Baixada Fluminense, parte integrante da região metropolitana oeste do estado do Rio de Janeiro, possuindo uma área de cerca de 35,216 km², que faz divisa com os Municípios do Rio de Janeiro, Duque de Caxias, Nilópolis, Belford Roxo e Mesquita, tendo uma densidade demográfica de 13.024,56 hab./km², e é dividido em 3 distritos: São João de Meriti, Coelho da Rocha e São Mateus.

Os meritienses, como são conhecidos os seus residentes, correspondem a uma população estimada de 473.385 pessoas, de acordo com o levantamento realizado pelo IBGE, no ano de 2021. Todos seus habitantes (100%) estão localizados na área urbana. Sua área é de 35,22 km² e a densidade populacional é de 13.442,33 hab./km², enquanto o estado tem, em média 399,16 hab./km². São João de Meriti foi constituída por uma longa trajetória histórica, sendo nomeada anteriormente pelos nomes de São João Batista de Trairaponga e São João Batista de Meriti.

Uma das características de São João de Meriti é que importantes eixos viários cortam o Município, elemento estratégico para a instalação de unidades fabris e abrigar a população em busca de moradia de custo baixo.

Sua localização periférica é caracterizada pela conturbação de São João de Meriti, cujo fenômeno se refere à expansão desordenada e rápida da área urbana da cidade para as regiões periféricas.

Esse processo é caracterizado pelo crescimento desordenado de habitações, muitas vezes sem infraestrutura básica adequada, como saneamento básico, transporte e serviços de saúde e educação. Essa expansão resulta em problemas sociais, como falta de segurança, aumento da desigualdade social e degradação ambiental.

Torna-se evidente que políticas públicas sejam implementadas para lidar com essa questão e promover um desenvolvimento urbano mais sustentável e equitativo. A ocupação de postos de trabalho fora do Município submete grande parte da população a longos deslocamentos.

A Baixada Fluminense, pode ser compreendida como uma região historicamente associada aos problemas socioambientais, fruto de um processo de ocupação que se deu de maneira rápida e desenfreada em toda a região.

Nesse processo, seus brejos, manguezais e regiões alagadas foram encarados como um obstáculo a ser vencido pela ocupação humana e não como um meio de garantia de condições adequadas de vida. Como característica da região, o processo de ocupação é acompanhado de ausência de serviços adequados para o estabelecimento de condições dignas de vida.

Assim, além da crise ambiental, a população da Baixada Fluminense, se estabeleceu na região sem contar com toda sorte de serviços básicos por parte do estado, tais como: serviços de energia elétrica, pavimentação, água, esgoto, saúde, educação, construindo uma paisagem que de abandono que perdura até os dias de hoje.

4. INDICATIVOS IMPORTANTES

Parcela da população urbana com coleta de esgoto (% da população) - 60,32%

Parcela da população urbana sem coleta de esgoto (% da população) - 39,68%

Esgoto não tratado (mil m³) 31.954,95

Encontramos algumas indicações que são fundamentais para a perspectiva de políticas públicas direcionadas para o meio ambiente e ampliar direitos sociais. Reproduz-se aqui alguns dados para incentivar a discussão no Município na criação de políticas públicas que atendam a população, podendo instrumentalizar gestores e pessoas preocupadas com o meio ambiente. Tais dados podem estimular a pensar e planejar ações de curto, médio e longo prazo e servir de base para ações que protejam as pessoas e o meio ambiente.

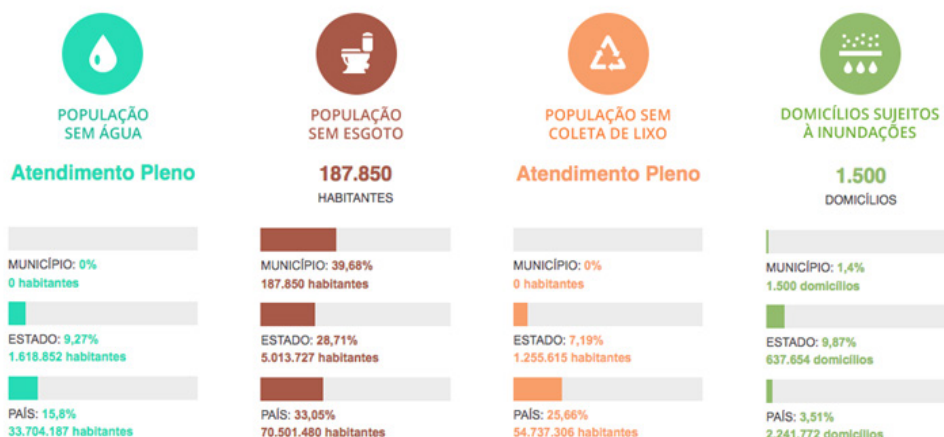

Indicamos que para tal, acessem o documento que se encontra no site: <http://www.consultapublica.rj.gov.br/> a ser consultado de forma complementar; essa documentação auxilia a entender a importância da discussão em torno das políticas estratégicas para o uso da água e o saneamento básico como um dos fatores de desenvolvimento regional.

Para entender as questões ambientais de São João de Meriti, o que é necessário saber:

Saneamento Básico:

- ✓ Não possui política municipal de saneamento
- ✓ Possui plano municipal de saneamento;
- ✓ Não possui conselho municipal de saneamento;
- ✓ Não possui fundo municipal de saneamento;
- ✓ Toda a população é atendida com abastecimento de água, frente a média de 90,73% do estado e 84,2% do país;
- ✓ 60,32% da população é atendida com esgotamento sanitário, frente a média de 71,29% do estado e 66,95% do país;
- ✓ O esgoto de 187.850 habitantes não é coletado.
- ✓ Toda a população é atendida com coleta de Resíduos Domiciliares e não declarou se pratica coleta seletiva de Resíduos Sólidos;
- ✓ 74,9% da população é atendida com Drenagem de Águas Pluviais, frente a média de 36,93% do estado e 25,96% do país;
- ✓ 1,4% dos domicílios do município estão sujeitos à inundação; O município tem mapeamento de áreas de risco; e existem sistemas de alerta para riscos hidrológicos.

O plano municipal de saneamento do Município de São João de Meriti apresenta:

Ações para emergências e contingências;

Abrange a componente de abastecimento de água;

Abrange a componente de limpeza pública e manejo de resíduos sólidos;

Abrange a componente de drenagem e manejo de águas pluviais urbanas.

5. EXECUÇÃO DE PROJETO

Elaborou-se um Painel de Análise dos Indicadores Sócio Ambiental da Cidade de São João de Meriti, tendo como referência dados secundários disponibilizados pelo IBGE, Governo do Estado (Secretaria de Meio Ambiente e Assistência Social) e Prefeitura de São João de Meriti (Secretária de Meio Ambiente e Assistência Social), na perspectiva de contribuir na elaboração de políticas públicas voltadas para a redução das desigualdades que caracterizam a cidade de São João de Meriti.

Constituiu-se uma de base de dados estatísticos sobre a realidade socioambiental da cidade de São João de Meriti; estabelecimento do diálogo e conexões com atores locais, afim de estabelecer uma estratégia de enfrentamento das desigualdades socioambientais da cidade de São João de Meriti; criação do site com capacidade de assegurar uma forma bem ampla o acesso a informações socioambientais da cidade; Seminário sobre a Cidade do Futuro: Os conflitos socioambientais modernos; Realização, publicação e distribuição do e-book para gestores municipais, Estaduais e Federais.

O Projeto **Painel de Análise SócioAmbiental de São João de Meriti** foi executado de forma participativa e colaborativa, contando com a participação de entidades parceiras.

A participação da Universidade (UNIRIO) foi de extrema importância como entidade parceira, assim como os órgãos públicos municipais e outros núcleos universitários que desenvolvem pesquisas na região.

6. ATIVIDADES DE PESQUISA REALIZADAS

Atividade de Pesquisa: coleta de dados, tratamento e sistematização de todo material disponível em fontes oficiais e confiáveis, bibliografia especializada.

Atividades Preparatórias: planejamento detalhado, realização da formação de equipe de campo, de retaguarda e agendamento, desenvolvimento de ferramentas de apoio.

Atividades de campo: atuação de membros da equipe do projeto junto às unidades escolares e aos órgãos públicos municipais.

Atividades de retaguarda: disponibilizado à equipe de campo suporte técnico e administrativo nas atividades.

7. CONTRIBUIÇÃO NO CENÁRIO SOCIOAMBIENTAL

Contribuição para a elaboração de políticas públicas voltadas para o cenário socioambiental é uma responsabilidade compartilhada por todos os cidadãos preocupados com o futuro do planeta e das comunidades humanas.

Uma das maneiras de contribuir é participar ativamente de fóruns de discussão, audiências públicas e consultas populares promovidas pelos órgãos governamentais, onde as políticas são debatidas e formuladas.

Além disso, é importante se engajar em organizações da sociedade civil que atuam na área ambiental e social, colaborando com ideias, recursos e ações práticas para promover a sustentabilidade e a justiça social. Outra forma de contribuição é por meio da educação e conscientização, compartilhando informações sobre os desafios socioambientais e incentivando práticas sustentáveis em casa, no trabalho e na comunidade.

Pressionar por transparência e responsabilidade por parte dos governantes e das empresas também é essencial para garantir que as políticas públicas estejam alinhadas com o bem-estar das pessoas e do meio ambiente.

Por fim, o exercício da cidadania ativa, por meio do voto consciente e do acompanhamento das ações dos governantes, é uma maneira poderosa de influenciar

a elaboração e implementação de políticas públicas que promovam o desenvolvimento sustentável e a justiça social para as gerações presentes e futuras.

8. RESULTADOS E METAS ALCANÇADAS

De modo geral, o Projeto se desenvolveu de forma satisfatória, especialmente porque a metodologia adotada para a sua execução se mostrou eficiente.

Durante o período avaliado, os Relatórios foram apresentados conforme o cronograma estabelecido. A equipe responsável demonstrou consistência na entrega, cumprindo prazos e garantindo a disponibilidade oportuna das informações. Os Relatórios foram preparados de acordo com os padrões estabelecidos, incluindo formatação, estilo e linguagem apropriados.

Assim, podemos destacar a validação do produto principal, foi elaborado um site para conscientização, entendendo que este canal poderia ser o mais eficiente nos tempos atuais.

<https://socioambientalmeriti.com.br/>

Educação ambiental do jeito certo.

São João de Meriti pela conscientização,
prevenção e conservação do meio
ambiente.



Conscientização

A conscientização ambiental é um processo contínuo e dinâmico que desempenha um papel fundamental na busca por um mundo mais sustentável e consciente da sua



Prevenção

Em um mundo cada vez mais interconectado e com recursos limitados, a prevenção do meio ambiente é essencial para garantir um futuro sustentável para as



Conservação

Conservar o meio ambiente é uma jornada contínua que envolve ações individuais e coletivas. Ao adotar práticas sustentáveis em nossa vida cotidiana, podemos contribuir para



Monitoramento

Através de ferramentas tecnológicas aplicadas no dia a dia aliadas ao respaldo de leis que protegem e ajudam na preservação, é possível realizar um monitoramento eficaz

Atualizações

Fique por dentro dos acontecimentos que envolvem a pasta na cidade.

[Outras Notícias →](#)

Legislação

11/10/2023 21:44

Educação Ambiental na Escola

Educação Ambiental nas escolas é essencial para preparar as gerações futuras para lidar com os desafios ambientais. Ela promove conhecimento, atitudes positivas e comportamentos sustentáveis, capacitando os alunos a se tornarem cidadãos conscientes e ativos na proteção do meio ambiente. Ao integrar a Educação Ambiental de maneira abrangente ao currículo, estamos investindo em um futuro mais saudável e sustentável para o nosso planeta.

[Leia mais →](#)

Legislação

11/10/2023 21:44

Coleta Seletiva

A coleta seletiva ambiental é uma prática de extrema importância para a preservação do meio ambiente, a economia de recursos naturais, a geração de empregos, a redução de custos e a educação da população. Ao adotar a coleta seletiva como uma parte integrante da gestão de resíduos, estamos contribuindo para a construção de um futuro mais sustentável, no qual as gerações atuais e futuras possam desfrutar de um ambiente saudável e equilibrado.

[Leia mais →](#)

Legislação

11/10/2023 21:43

Conscientização Ambiental

A conscientização ambiental é essencial para enfrentar os desafios ambientais que nosso planeta enfrenta. As campanhas de conscientização desempenham um papel fundamental na educação da população, e nossas atitudes individuais e coletivas são igualmente importantes para a construção de um mundo mais sustentável e saudável para as futuras gerações.

[Leia mais →](#)

ECOLÓGICO

Horto de São João de Meriti

Endereço: Rua Piracicaba, Venda Velha. Telefone: Secretaria de Meio Ambiente e Defesa Civil: (21) 2651-2370 - Horário de Funcionamento: De 9h às 17h

MUSEU

Museu Histórico e Geográfico de São João de Meriti

Avenida Automóvel Clube, 206 | Centro | CEP 25515-126 | São João de Meriti | RJ • (21) 3128-9670/9729-5777 • ihgsjm@gmail.com

MUSEU

Museu Marinheiro João Cândido

R. Acácias, s/n | Morro do Embaixador | Vila São José | CEP 25575-510 | São João de Meriti | RJ • (21) 2751-2878/0204 • museumarineirojoaoocandido@meriti.rj.gov.br

ESPORTE/CULTURAL

Praça do Skate

R. São João Batista, S/N - Centro, São João de Meriti - RJ, 25515-520

ESPORTE/CULTURAL

SESC de São João de Meriti

Endereço: Av. Automóvel Clube, 66 - Centro, São João de Meriti - RJ, 25515-126 - Fale com a gente: falecomagente@sescrj.org.br

Horários de Funcionamento Central de Atendimento: Terça a sexta, de 8h às 20h. Sábado, de 8h às 17h. Domingos e feriados, de 8h30 às 17h30. Unidade: Terça a sexta, de 7h às 20h. Sábados, domingos e feriados, de 9h às 18h.

EDUCAÇÃO/CULTURAL

Biblioteca

E-mail: biblioteca.sjmeriti@sescrj.org.br - Telefone: (21) 2755-6608



Quem Somos

Socioambiental de Meriti.

"Equipe de pesquisadores da Universidade Federal do Estado do Rio de Janeiro – UNIRIO vinculados ao projeto "Políticas Sócio-Ambientais da Região da Baixada Fluminense – São João de Meriti"

Prof. Dr. José Damiro de Moraes

Professor Associado da Universidade Federal do Estado do Rio de Janeiro e líder do Grupo de Estudos e Pesquisas em Filosofia e História da Educação (GPE FHE). Membro do Laboratório de Fundamentos Histórico-Filosófico da Educação (LAFHFI). Tem experiência na área de Educação, com ênfase em História da Educação, atuando principalmente nos seguintes temas: anarquismo, educação libertária, Capoeira Angola.

Profª. Drª. Jane Santos da Silva

Graduada em História e Ciências Sociais. Mestre e doutora em Política Social. Docente da Universidade Federal do Estado do Rio de Janeiro (UNIRIO), do Departamento de Fundamentos da Educação. Atua no Mestrado Profissional em Ensino de História da UNIRIO - ProfHistória. Integra o Grupo de Estudos e Pesquisas em Filosofia e História da



Responsabilidade ambiental

Conscientização do Meio Ambiente

A conscientização ambiental é um tema de extrema relevância em nossa sociedade contemporânea. À medida que o mundo enfrenta desafios cada vez mais urgentes relacionados à degradação ambiental, mudanças climáticas e perda de biodiversidade, torna-se imperativo que as pessoas se conscientizem do meio ambiente e assumam um papel ativo na sua preservação.

A conscientização ambiental é um processo pelo qual as pessoas adquirem conhecimento e compreensão das questões ambientais e, consequentemente, desenvolvem atitudes e comportamentos mais responsáveis em relação ao meio ambiente. Esse processo pode ser desencadeado por diversas razões e influências.



Com muita alegria e satisfação foi elaborado e-book que trata de Educação Ambiental e sua importância no dia a dia. Essa iniciativa é fruto do Projeto Políticas Socioambientais da Região da Baixada Fluminense – São João de Meriti que envolveu a Universidade Federal do Estado do Rio de Janeiro (UNIRIO) e a PROMACOM - Projeto Mais Comunidade.

A cartilha Educação Ambiental e sua importância no dia a dia foi publicada e teve sua catalogação informatizada pelo (a) autor (a) Capri, Débora Alves de Lima Educação Ambiental e sua importância no dia a dia/ Débora Alves de Lima Capri, José Damiro de Moraes, Jane Santos da Silva. Rio de Janeiro: UNIRIO, 2023.25 Orientador: Produto Técnico produzido no âmbito da Universidade Federal do Estado do Rio de Janeiro, Programa de Pós-Graduação em Educação, 2023.

ISBN: 978-65-00-87455-6

1. Educação Ambiental. 2. Racismo Ambiental. 3. Conscientização Ambiental.
I. Moraes, José Damiro de II. Silva, Jane Santos da III. Título.



Educação Ambiental e sua importância no dia a dia



9. CONSIDERAÇÕES FINAIS

É importante destacar sobre a importância do painel socioambiental de São João de Meriti como uma ferramenta fundamental para o planejamento e a gestão sustentável do município.

Através da análise dos indicadores sociais e ambientais apresentados, podemos compreender melhor os desafios e oportunidades que se colocam para a cidade. Além disso, fica evidente a necessidade de políticas públicas integradas que promovam o desenvolvimento socioeconômico, ao mesmo tempo em que garantam a preservação e a conservação do meio ambiente.

Espera-se que o Painel de Análise Socioambiental de São João de Meriti possa contribuir para a promoção de uma São João de Meriti mais justa, equitativa e ambientalmente responsável, beneficiando toda a sua população e as gerações futuras.

Este Painel não apenas oferece uma radiografia da situação atual, mas também serve como um guia para ações concretas e orientadas para melhorar a condição socioambiental de São João de Meriti, garantindo um futuro mais próspero e saudável para todos os seus habitantes.

**Equipe de pesquisadores da Universidade Federal
Do Estado do Rio de Janeiro – UNIRIO vinculados ao projeto “Políticas
Socioambientais da Região da Baixada Fluminense – São João de Meriti”**

Débora Alves de Lima Capri

Mestranda em Ciência Política pela Universidade Federal do Estado do Rio de Janeiro

Prof. Dr. José Damiro, de Moraes

Professor Associado EE/UNIRIO; PPGEDU/UNIRIO

Prof.^aDr. Jane Santos da Silva

Professora Adjunta EE/UNIRIO; PRO História/UNIRIO

Colaboração

Fernanda Kelly do Espírito Santo Silva

Mestranda em História do PPGH-UNIRIO, na linha de Poder, Cultura e representações.

Hugo dos Santos Silva

Licenciando de Pedagogia da Universidade Federal do Estado do Rio de Janeiro
(UNIRIO).

Matheus Lima Gomes

Participou como bolsista extensionista de Graduação do Projeto Políticas
Socioambientais da Região da Baixada Fluminense – São João do Meriti.

Ystonlon Guedes de Souza

Discente de graduação em Museologia pela Universidade Federal do Estado do Rio de
janeiro (UNIRIO)

Equipe de PROMACOM

**Projeto Mais Comunidade é uma organização não governamental, com ampla
experiência na gestão e execução de projetos de diversas naturezas: Assistência
Social, Cultural, Esportivos, Meio Ambiente entre outras.**

Priscila Marques Jacó - Coordenação Geral

Elaine de Souza - Analista

Wagner Soares Linhares - Analista

APROVAÇÃO DO RELATÓRIO FINAL

Prof. Dr. José Damiro, de Moraes
Professor Associado EE/UNIRIO; PPGEDU/UNIRIO

Barbara da Silva Carlos
Presidente PROMACOM